



Јавно предузеће  
„Урбанизам“ Панчево  
Број: 03-579/2022-1/1  
Панчево, 03.11.2022.

ЈП „Урбанизам“ Панчево, решавајући по захтеву инвеститора Јасмине Мишковић Поткоњак, Београд, (у даљем тексту – Инвеститор), за потребе израде урбанистичког пројекта и локацијских услова, на основу чл. 17. Закона о путевима (Сл. гласник Р Србије, бр. 41/2018, чл. 7, чл. 9. и чл. 22. Одлуке о општинским путевима и улицама на територији града Панчева (Сл. лист града Панчева, бр. 7/2020 и 61/2020), чл. 136. Закона о општем управном поступку (Сл. гласник Р Србије, бр. 18/16) и Закона о планирању и изградњи („Сл. гласник РС“, број 72/2009, 81/2009 – испр., 64/2010 – одлука УС, 24/2011, 121/2012, 42/2013 – одлука УС, 50/2013 – одлука УС, 98/2013 – одлука УС, 132/2014, 145/2014, 83/2018, 31/2019, 37/2019 – др. закон, 9/2020 и 52/2021), доноси:

### **РЕШЕЊЕ О УСЛОВИМА**

#### **за пројектовање и изградњу саобраћајног прикључка на јавни пут**

I. Са становишта заштите јавног пута, радови на изградњи вишепородичног стамбеног објекта на катастарској парцели бр. 3841 К.О. Панчево, могу се изводити према следећим условима:

- Саобраћајни прикључак извести управно у односу на постојећи коловоз ул. Иве Курјачког у Панчеву, на кат. парцели 3841 К.О. Панчево
- Саобраћајни прикључак извести како је то диспозиционо приказано на достављеном ситуационом решењу урађеном од стране „Атеље Владислав Лалицки“ из Београда. Приказана траса саобраћајног прикључка дефинисана је осовински, путем координата осовинских тачака, а приказани саобраћајни прикључак чиниће саставни део овог Решења ако је постављен у односу на предметну парцелу инвеститора и коловоз ул. Иве Курјачког, како је то приказано на датом Идејном решењу.
- Коловоз саобраћајног прикључка извести у ширини од 5,0м.
- Димензионисање носивости коловозне конструкције саобраћајног прикључка извршити према намени и планираном саобраћајном оптерећењу.
- Нивелету саобраћајног прикључка уклопити у постојећи коловоз ул. Иве Курјачког на кат. парцели бр. 3410 К.О. Панчево, а све новоизграђене саобраћајне површине, укључујући и њихове попречне и подужне падове, ускладити и уклопити са постојећим објектима и постојећим саобраћајним површинама и тротоаром за пешаке, са конфигурацијом терена и са решењем одвођења атмосферских вода.
- Инвеститор је обавезан да приликом изградње саобраћајног прикључка изврши регулисање саобраћаја постављањем одговарајуће вертикалне саобраћајне сигнализације и обележавањем хоризонталне саобраћајне сигнализације, ради регулисања безбедног одвијања свих присутних видова саобраћаја, тј. примењеном вертикалном и хоризонталном саобраћајном сигнализацијом обезбедити приоритет и безбедно одвијање саобраћаја пешака на постојећем тротоару и којом ће бити регулисан саобраћај у складу са начином регулисања саобраћаја у улици Иве Курјачког.

Јавно предузеће „Урбанизам“ Панчево

Карађорђева 4, 26000 Панчево ГИБ 101051396 Матични број 08404015,  
Телефони централа (+381 (0) 13) 2190 300, директор 2190 313 телефакс 343 754 урбанизам 2190 320  
Рачун 160-461890-69 (Banca Intesa)  
[www.urbanizam.pancevo.rs](http://www.urbanizam.pancevo.rs) e-mail [e-posta@urbanizam.pancevo.rs](mailto:e-posta@urbanizam.pancevo.rs)



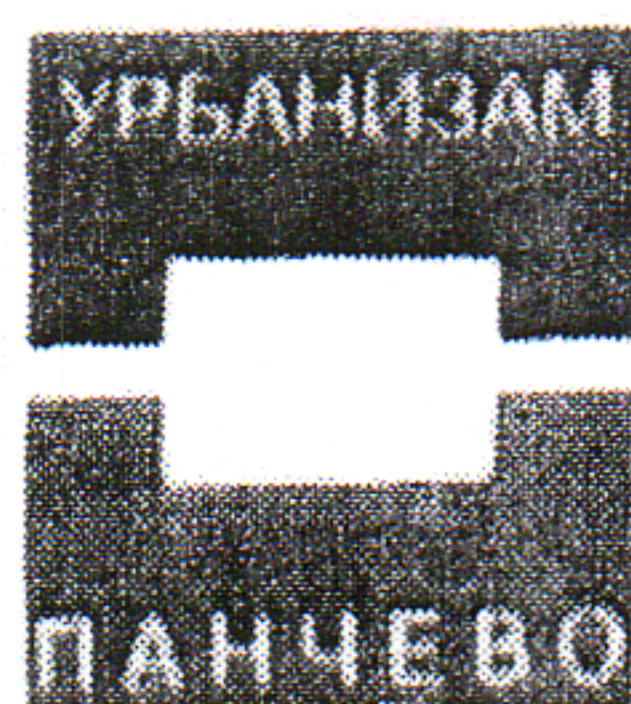

II. Саобраћајни прикључак пројектовати за потребе израде урбанистичког пројекта према следећим условима

- Пројекат мора бити израђен у складу са законом, техничким прописима и стандардима који регулишу ову област и мора бити оверен од стране одговорног пројектанта.
- Ситуационо решење пројекта за предметни саобраћајни прикључак мора бити израђен на геодетској подлози овереној од стране Републичког геодетског завода.
- У пројекту морају бити приказане апсолутне висинске коте предметних путева и улица, као и планираног саобраћајног прикључка.
- Пројектом саобраћајног прикључка мора бити адекватно решено и прихватање и одводњавање површинских вода са истог, уз усклађивање са системом одводњавања предметне улице, или пута, као јавне површине на којој се гради предметни саобраћајни прикључак.
- Пројектом се морају утврдити локације постојећих инсталација и заштита истих, као и планиране трасе и коридори нових инсталација у оквиру трасе предметних саобраћајних прикључака, уколико постоје.
- У пројекту се мора приказати регулисање саобраћаја са одговарајућом вертикалном и хоризонталном саобраћајном сигнализацијом ради обезбеђивања приступа предметној парцели, безбедног прелаза преко тротоара, бициклистичке стазе и безбедног прикључка на постојећи коловоз.

III. Са становишта заштите јавног пута, радови на изградњи саобраћајног прикључка могу се изводити према Пројекту из става II. овог решења и према следећим условима:

- Део улица, паркинга и тротоара на коме се изводе предметни радови мора се обезбедити прописаном саобраћајном сигнализацијом у складу са важећим Законом о безбедности саобраћаја на путевима и пратећим подзаконским актима, као и стандардима и свим другим позитивним прописима који се односе на ову област, а уколико је током извођења предметних радова потребно затварање дела улице или целе улице за саобраћај, потребно је урадити пројекат техничког регулисања саобраћаја за време извођења радова односно затварања улице и прибавити решење о измени режима саобраћаја од Градске управе – Одељења за саобраћај.
- Извођач радова мора бити правно лице регистровано за обављање ове врсте радова.
- Инвеститор сноси пуну одговорност за било какву штету која настане посматрано кроз сигурност пута, паркинга и тротоара, лица и возила као и постављених надземних и подземних инсталација.
- Изградња коловозне конструкције је обавеза инвеститора и може јој се приступити тек након прописно извршеног сабијања подлоге која мора задовољити техничке карактеристике-нормативе за одређену врсту коловоза.
- За контролу квалитета материјала којим се врши испуна, обављају се геомеханичка испитивања у свим зонама.
- Коловозну конструкцију саобраћајног прикључка извести у складу са важећим прописима и стандардима.
- Саобраћајни прикључак се мора извести тако да се нивелационо и ситуационо уклопи у постојећу саобраћајницу.
- Обавеза инвеститора је да сву потребну радну саобраћајну сигнализацију за обезбеђење предметних радова уклони тек након израде завршног слоја и извршеног пријема.
- По завршеним радовима све околне површине вратити у претходно стање уз поштовање свих техничких прописа.

Јавно предузеће "Урбанизам" Панчево

Карађорђева 4 26000 Панчево ПИБ 101051396 Матични број 08404015.  
Телефони централа (+381 (0) 13) 2190 300 директор 2190 313 телефакс 343 754 урбанизам 2190 320  
Рачун 160-461690-69 (Banca Intesa)  
[www.urbanizam.pancevo.rs](http://www.urbanizam.pancevo.rs) e-mail: [e-posta@urbanizam.pancevo.rs](mailto:e-posta@urbanizam.pancevo.rs)



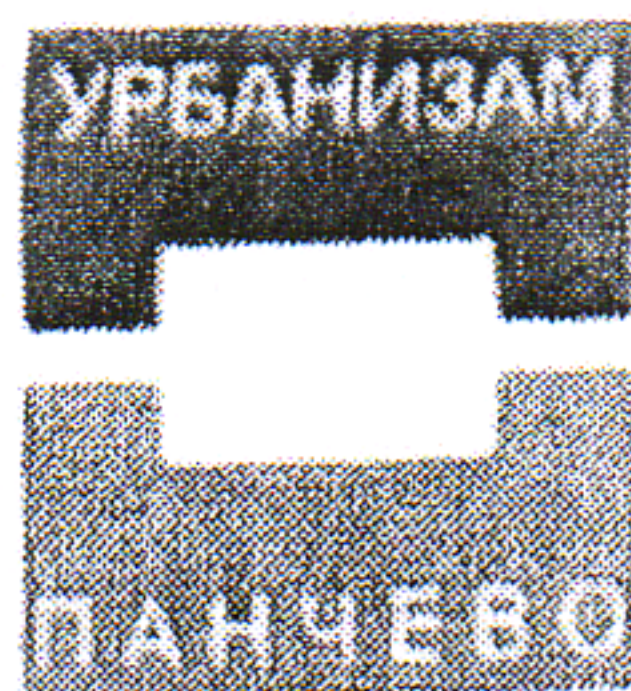

- Инвеститор преузима на себе и за извођача радова обавезу - гаранцију за безбедну употребу коловоза, паркинга и тротоара на месту извођења радова у року од две године, као и обавезу да изведени радови неће сметати путу, нити угрожавати сигурност саобраћаја на њему
- Забрањено је раскопавање јавног пута и осталих површина које су у јавној употреби, а чији је корисник град Панчево у периоду од 15. новембра до 15. марта, у складу са чланом 11. Одлуке о општинским путевима и улицама на територији града Панчева
- Одмах по завршетку предметних радова Инвеститор је дужан да поднесе захтев ЈП "Урбанизам" да се изврши пријем изведених радова.

IV. Ово решење не ослобађа подносиоца захтева обавезе прибављања и других услова од свих власника инсталација са којима се предметни објект саобраћајног прикључка укршта, паралелно води, или захтева њихово померање-измештање.

V. У складу са чл. 9. ст. 3. Одлуке о општинским путевима и улицама на територији града Панчева, издавањем ових услова, сматра се да је инвеститор овлашћен да у име и за рачун града Панчева, поднесе захтев надлежном органу за изградњу саобраћајног прикључка из става III овог Решења, уколико се саобраћајни прикључак гради средствима инвеститора на парцели која је у својини града Панчева.

VI. Инвеститор је у обавези да са даном подношења пријаве радова на изградњи објекта, поднесе захтев код ЈП "Урбанизам" Панчево, ради регулисања обавезе плаћања накнаде за коришћење делова путног земљишта јавног пута и другог земљишта које користи управљач јавног пута, а у складу са Одлуком о накнадама за коришћење општинских путева и улица на територији града Панчева ("Сл.лист града Панчева" бр.08/19). Уз захтев је потребно приложити ситуациони план на коме ће бити јасно исказано заузеће јавне површине предметних саобраћајних прикључака рачунато од спољне ивице коловоза јавног пута до регулационе линије парцеле инвеститора. Ситуациони план мора бити оверен од стране одговорног пројектанта.

### ОБРАЗЛОЖЕЊЕ

Решавајући по захтеву инвеститора Јасмине Мишковић Поткоњак, Београд, за издавање саобраћајних и техничких услова за извођење радова на јавном путу и на јавној површини ради израде урбанистичког пројекта, на основу чл. 17. Закона о путевима (Сл. гласник Р Србије, бр. 41/2018), чл. 7, чл. 9. и чл. 22. Одлуке о општинским путевима и улицама на територији града Панчева (Сл.лист града Панчева, бр.7/2020 и 61/2020), чл. 136. Закона о општем управном поступку (Сл. гласник Р Србије, бр. 18/16), и чл. 54. Закона о планирању и изградњи ("Сл. гласник РС", број 72/2009, 81/2009 – испр, 64/2010 – одлука УС, 24/2011, 121/2012, 42/2013 – одлука УС, 50/2013 – одлука УС, 98/2013 – одлука УС, 132/2014, 145/2014, 83/2018, 31/2019, 37/2019 – др закон, 9/2020 и 52/2021), ЈП "Урбанизам" Панчево донео је решење о условима као у диспозитиву

Јавно предузеће "Урбанизам" Панчево

Карађорђева 4, 26000 Панчево ПИБ 101051396, Матични број 08484015  
Телефони: централа (+381 (0) 13) 2190 300, директор 2190 313, телефакс 343 754, урбанизам 2190 320  
Рачун 160-461690-69 (Banca Intesa)  
[www.urbanizam-pancevo.rs](http://www.urbanizam-pancevo.rs) e-mail [e.posta@urbanizam-pancevo.rs](mailto:e.posta@urbanizam-pancevo.rs)





**ПОУКА О ПРАВНОМ ЛЕКУ:** Против овог решења може се изјавити жалба Градском већу града Панчева у року од 8 (осам) дана од његовог достављања. Жалба се предаје путем доносиоца овог решења, таксирана са 239,52 динара градске адм.таксе, по тарифном броју 3 Одлуке о градским административним таксама ("Сл.лист града Панчева" бр.16/2008, 26/2009, 25/10, 38/12, 24/13, 29/14, 14/15 и 38/16), која се уплаћује на жиро рачун бр.840-742241843-03, са позивом на број 02-226, модел 97, у корист буџета града Панчева.

Обрадио: Дамир Јовановић, дипл. инж. саобраћаја

Доставити:

1. Подносиоцу захтева x 1
2. Архиви x 2

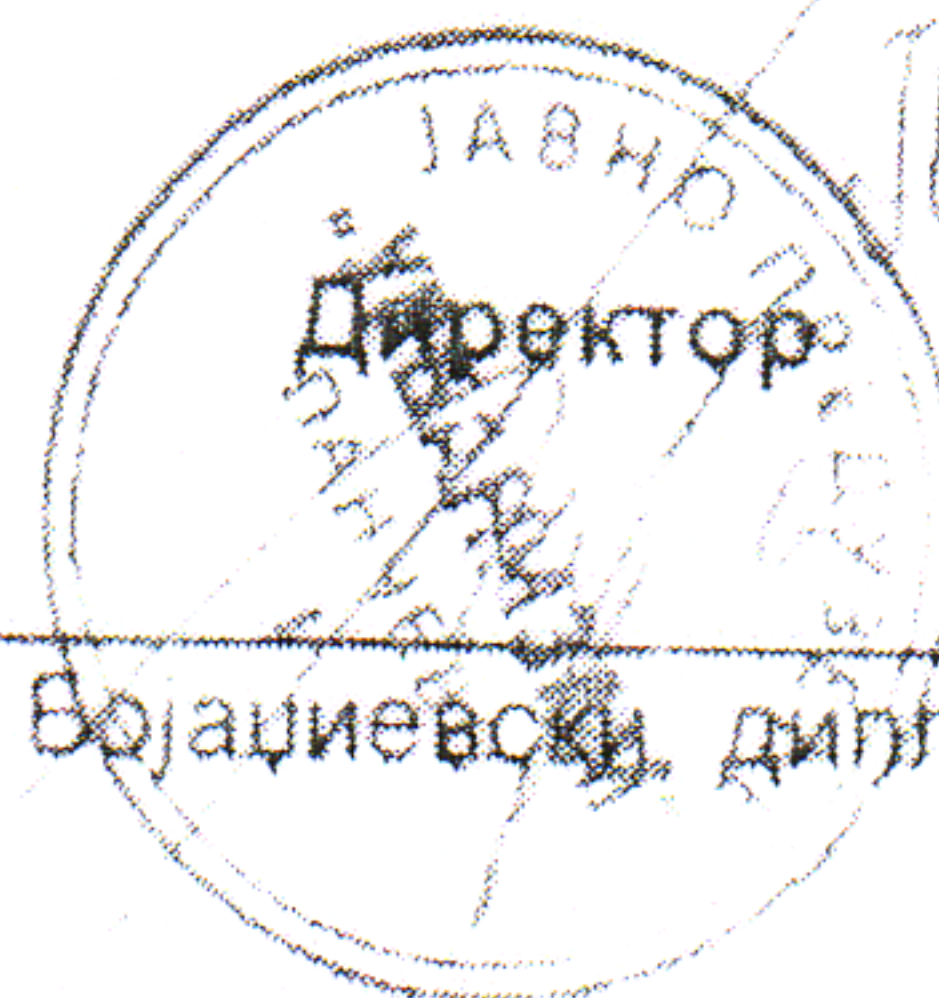

Славе Војачијевић, дипл.инж.арх

Јавно предузеће "Урбанизам" Панчево

Карађорђева 4 26000 Панчево ПИБ 101051396 Матични број 08484015  
Телефони централа (+381 (0) 13) 2190 300, директор 2190 313 телефакс 343 754 урбанизам 2190 320  
Рачун 160-461890-69 (Banca Intesa)  
[www.urbanizam.pancevo.rs](http://www.urbanizam.pancevo.rs) e-mail [e.posta@urbanizam.pancevo.rs](mailto:e.posta@urbanizam.pancevo.rs)



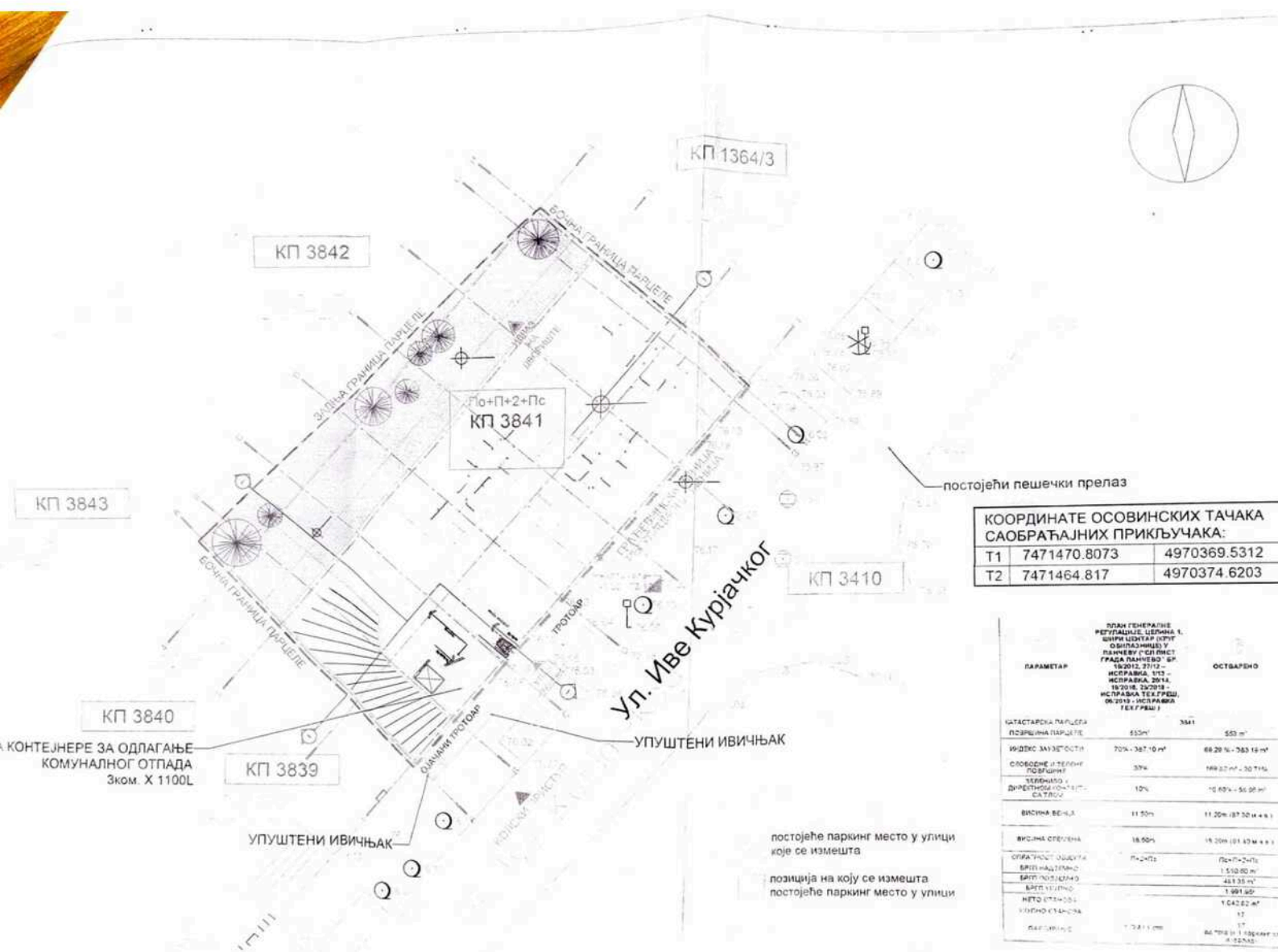





**ЈАВНО КОМУНАЛНО ПРЕДУЗЕЋЕ**  
**«ВОДОВОД И КАНАЛИЗАЦИЈА»**  
ПАНЧЕВО, Ослобођења 15,  
Тел/Факс 013-345-377; тел-факс 013-319-477  
e-mail адреса: [office@vodovodpa.rs](mailto:office@vodovodpa.rs)  
текући рачун: 160-10370-06



**ПАНЧЕВО**  
**ТЕХНИЧКИ СЕКТОР**  
Број: Д-9157/1  
Панчево, 21.12. 2022. год.

**Инвеститор: Мишковић – Поткоњак (Кузман) Јасмина, Ул. Незнаог јунака бр. 31 – Савски венац, Београд**

**Место градње: Панчево, ул. Иве Курјачког бр. 17, на кат. парцела 3841 к.о. Панчево**

**ПРЕДМЕТ:** Технички услови за потребе израде Урбанистичког пројекта за изградњу вишепородичног стамбеног објекта, спратности По+П+2+Пк, у Панчеву, Ул. Иве Курјачког бр. 17 на кат. парцели 3841 к.о. Панчево

На основу вашег захтева достављеног у ЈКП „Водовод и канализација“ Панчево дана 11.10.2022. године и заведеног под бр. Д-9157, који се односи на издавање техничких услова за потребе израде Урбанистичког пројекта и локацијских услова за изградњу вишепородичног стамбеног објекта, спратности По+П+2+Пк, у Панчеву, Ул. Иве Курјачког бр. 17 на кат. парцели 3841 к.о. Панчево, извештавамо вас следеће:

- Достављен је извод из Идејног решења Пројекта хидротехничких инсталација, урађен од стране „Атељеа Владислав Лалички“ Београд, одговорни пројектант Маријана З. Пољовка, дипл.инж.арх., који садржи ситуације, основе и изометријску шему инсталација водовода, са уцртаним положајем прикључака на градски водовод, фекалну и атмосферску канализацију, као и хидрауличке прорачуне ( са потребним пречницима ).
- На парцели 3841 к.о. Панчево постоји регистрован прикључак на градски водовод и на градску фекалну канализацију на име корисника Томић Алекса.
- Инвеститор је у обавези да пре подношења захтева за издавање Одобрења за извођење радова за изградњу прикључака на инсталације водовода, фекалне и атмосферске канализације изврши регистрацију постојећих прикључака на своје име.

**Водовод (објект):**

- У складу са захтевом, прикључање објекта извести на постојећи градски водовод у улици Иве Курјачког изграђен од РЕ цеви OD 160 (ВРЕ 160). У достављеном изводу из Идејног решења приказан је положај главног водомера који ће се налазити у посебној просторији у подруму објекта, монтирани на зиду оријентисаном ка улици Иве Курјачког.
- Прикључење планираног објекта на градску водоводну мрежу предвидети преко новог прикључка. За прикључење на водовод предвидети цеви од HDPE SRPS-EN 12201, за притисак од 10 бара.
- Водомер са припадајућим вентилима је главни водомер, од којег би се водили разводи са ограницима за појединачне водомере и хидрантски развод.
- Одлуком о преради и дистрибуцији воде Града Панчева („Сл. гласник РС“ 23/18) омогућено је мерење потрошње воде за сваку стамбену јединицу односно локал/пословни простор у објекту на парцели. Потребно је урадити пројекат унутрашњих инсталација до нивоа развода унутрашњих инсталација за сваки стан односно локал појединачно којим би се технички решила уградња водомера за сваки стан односно локал појединачно.
- Главни водомер мора у сваком тренутку бити приступачан за читавање, интервенције и редовно одржавање.
- Појединачне водомере за станове, поставити у водомерне ормане непосредно уз заједничке вертикале. Вертикале пролазе кроз заједничке просторије (ходнике) и морају бити приступачне у сваком тренутку (видне).



- Сви водомери који се уграђују морају задовољавати стандарде ЈКП „Водовод и канализација“ Панчево (водомер за хоризонталну уградњу, вишемлазни, минималне класе тачности Б или више). Уколико Инвеститор не испоштује горе наведене стандарде, ЈКП „Водовод и канализације“ Панчево неће моћи да изврши планирано прикључење.
- Инвеститор је дужан да поднесе захтев за прикључање на градски водовод. Уз захтев за прикључење доставити ПЗИ –пројекат за извођење у којем ће се хидрауличким прорачуном (са аксонометријском шемом) доказати да ће захтевани водоводни пречник прикључка задовољити потребе за водом свих корисника који ће се снабдевати са тог прикључка; да су сви елементи прорачуна усвојени и у складу са стандардима и прописима који важе у ЈКП „Водовод и канализација“ Панчево (уградња квалитетног материјала, хидроцила итд); да уграђена опрема и начин решавања снабдевања водом свих корисника на парцели обезбедити трајно, квалитетно, континуирано и хигијенски исправно снабдевање водом за пиће.
- Расположиви притисак у уличној водоводној мрежи у стандардним условима рада је до 2,5 бара, док је количина воде коју гарантује ЈКП „Водовод и канализација“ је 5 l/s.
- Обзиром да се за предвиђени стамбени објекат планира изградња новог прикључка инвеститор је дужан да о свом трошку укине постојећи водоводни прикључак. Сви радови на укидању постојећег прикључка морају се извести према условима и уз надзор овлашћених представника ЈКП „Водовод и канализација“ Панчево

#### **Фекална канализација:**

- У складу са захтевом, прикључење објекта извести на градску фекалну канализацију у Улици Иве Курјачког изграђену од азбест цементних цеви ФАЦ 250, и то изградњом новог прикључка који би био у складу са достављеним изводом из Идејног решења, лоциран на колском прилазу, на прописаном растојању, на 1,5 метара иза регулационе линије.
- Ревизиони шахт мора бити приступачан тако да у сваком тренутку буде омогућен приступ специјалном возилу за одржавање канализационе мреже, ради евентуалног одгушења прикључка.
- Није дозвољена изградња и прикључање путем цевне ревизије.
- Шахт урадити у свему према техничким прописима и важећим стандардима за ову врсту радова и уз сву потребну пројектно техничку документацију.
- Инвеститор је дужан да се придржава свих стандарда и прописа који важе у ЈКП „Водовод и канализације“ Панчево, у противном неће моћи да изврши планирано прикључење објекта и регистрацију корисника.
- Инвеститор је дужан да се обрати ЈКП „Водовод и канализација“ Панчево захтевом за прикључење на градску фекалну канализацију. Уз захтев за прикључење доставити ПЗИ – пројекат за извођење у којем ће се одредити пречник канализационог прикључка на основу хидрауличног прорачуна унутрашњих инсталација. Минимални пречник канализационог прикључка је DN 150, уколико се хидрауличким прорачуном не покаже да је потребан пречник прикључка већи од DN 150.
- У фекалну канализацију дозвољено је искључиво испуштање санитарних отпадних вода. Строго је забрањено испуштање воде у фекалну канализацију из других система (као што су системи за загревање објеката путем топлотних пумпи).
- На фекалну канализацију није дозвољено прикључење атмосферских вода.
- Обзиром да се за предвиђени стамбени објекат планира изградња новог прикључка инвеститор је дужан да о свом трошку укине постојећи канализациони прикључак. Сви радови на укидању постојећег прикључка морају се извести према условима и уз надзор овлашћених представника ЈКП „Водовод и канализација“ Панчево

#### **Атмосферска канализација:**

- У достављеном изводу из Идејног решења приказан је положај ревизионог шахта, који је лоциран на колском прилазу, на прописаном растојању, на 1,5 метара иза регулационе линије.
- Прикључање објекта извести на градску атмосферску канализацију у Улици Иве Курјачког изграђену од PVC цеви за уличну канализацију пречника 500 mm. (АПВЦ 500), са положајем ревизионог шахта како је наведено нацрту Идејног решења.



- Уколико се пројектом унутрашњих инсталација за атмосферску канализацију докаже да је прикључење објекта једино могуће путем црпне станице, изградња црпне станице, уградња опреме и одржавање црпне станице је искључиво надлежност Инвеститора.
- Ревизиони атмосферски шахт мора бити у сваком тренутку доступан односно мора да буде омогућен приступ специјалном возилу за одржавање канализационе мреже, ради евентуалног одгушења прикључка.
- Није дозвољена изградња и прикључање путем цевне ревизије.
- Шахт урадити у свему према техничким прописима и важећим стандардима за ову врсту радова и уз сву потребну пројектно техничку документацију.
- Инвеститор је дужан да се придржава свих стандарда и прописа који важе у ЈКП „Водовод и канализације“ Панчево, у противном неће моћи да изврши планирано прикључење објекта и регистрацију корисника.
- Инвеститор је дужан да се обрати ЈКП „Водовод и канализација“ Панчево захтевом за прикључење на градску атмосферску канализацију. Уз захтев за прикључење доставити ПЗИ – пројекат за извођење у којем ће се одредити пречник канализационог прикључка на основу хидрауличног прорачуна унутрашњих инсталација. Минимални пречник канализационог прикључка је DN 200, уколико се хидрауличким прорачуном не покаже да је потребан пречник прикључка већи од DN 200.
- Отпадне воде са подова гаража морају да задовоље услове квалитета прописане Правилником о санитарно техничким условима за испуштање отпадних вода у јавну канализацију (Сл. Гл. бр. 10/96).
- Није дозвољено директно прикључење на атмосферску канализацију већ је обавезна уградња сертификованог сепаратора лаких нафтних деривата.
- Пројектована вредност радова на изградњи прикључака на водовод и фекалну и атмосферску канализацију, у смислу овог уговора, који обухвата прибављање техничке документације, израду пројектне документације и изградњу прикључака је око 1.000.000,00 динара (без ПДВ-а). За тачнију процену потребно је урадити пројектно техничку документацију односно предмер и предрачун радова.

#### **Саобраћајни прикључак:**

- У приложеном решењу предвиђена је изградња прикључака на саобраћајну инфраструктуру.
- Пројектном документацијом предвидети, а током изградње у зони изнад наших инсталација користити, искључиво лаку механизацију, како не би дошло до хаварије на инсталацијама које су у надлежности ЈКП „Водовод и канализација“ Панчево.
- Уколико током извођења радова дође до оштећења наших инсталација Инвеститор је дужан да одмах обавести надлежне у ЈКП „Водовод и канализација“ Панчево и у најкраћем могућем року изврши санацију хаварије о свом трошку, а уз надзор стручних служби ЈКП „Водовод и канализација“ Панчево.
- У случају хаварије или неопходне интервенције на постојећим инсталацијама, Инвеститор је дужан да у сваком тренутку интервентним екипама ЈКП „Водовод и канализација“ и механизацији омогући приступ инсталацијама и санирање хаварије.
- Све инсталације водовода, фекалне и атмосферске канализације (улична мрежа и прокључци) морају бити обезбеђене – осигуране приликом изградње и експлоатације саобраћајног прикључка
- уколико су постојеће или пројектоване инсталације „плитко“ постављене, неопходно је урадити статички прорачун утицаја саобраћаја на наведене инсталације. Начин заштите инсталација, мора бити саставни део статичког прорачуна (монтажа инсталација у заштитне цеви, заштитне канале ...). Статички прорачун мора урадити предузеће овлашћено за пројектовање конструкција и он мора бити саставни део Пројекта за извођење.

#### **Општи услови:**

- Пројекат стамбено пословног објекта мора урадити пројектантска кућа која поседује лиценцу за пројектовање унутрашњих инсталација водовода и канализације.



- Инвеститор је дужан да пре подношење захтева за прикључање објекта обезбеди да локација која је планирана за изградњу прикључака буде рашчишћена, односно неопходно је извршити уклањање дрвећа, грања, отпада, грађевинског материјала и др., и свега што може да онемогући изградњу прикључака.
- На приложеној ситуацији приказане су све постојеће инсталације које су у надлежности ЈКП „Водовод и канализација“ Панчево. Геодетски подаци су дати оријентационо, за тачне податке обратити се надлежном предузећу. Геодетске снимке прикључака и привремених водова такође не поседујемо, ове инсталације нису приказане на достављеној ситуацији.
- Димензије водомерних шахтова (светли отвор) у зависности од пречника прикључка: Ø50 (2,0x1,40 m), Ø80 (2,10x1,40 m), Ø100 (2,20x1,40 m).  
Димензије ревизионих канализационих шахтова (светли отвор): 1,00x1,00 m, односно пречника 1,00 m.
- Инвеститор је дужан да се обрати ЈКП „Водовод и канализација“ Панчево захтевом за укидање постојећих прикључака. Радови на укидању постојећих прикључака изводе искључиво надлежни из ЈКП „Водовод и канализација“ Панчево о трошку Инвеститора.
- Уколико се пројектом унутрашњих инсталација за фекалну канализацију докаже да је прикључење објекта једино могуће путем црпне станице, набавка, уградња, одржавање и све остало у вези црпне станице је искључиво надлежност Инвеститора.
- Уколико се при вршењу припремних радова на локацији утврди постојање прикључака који нису правилно демонтирани, руководиоца радова је обавезан да о томе обавести ЈКП „Водовод и канализација“ Панчево.
- Уколико је преко парцела Инвеститора извршено прикључење суседних парцела на водовод и канализацију, Инвеститор је дужан да обезбеди уредно снабдевање водом и одвођење отпадне воде свих корисника који користе предметне прикључке, изградњом нових прикључака на њиховим парцелама у складу са стандардима и прописима који важе у ЈКП „Водовод и канализација“ Панчево.
- Пројектовање и изградњу прикључака врши Комунално предузеће на захтев инвеститора. Инвеститор је дужан да уз захтев приложи одговарајућу техничку документацију и другу документацију у складу са Законом о планирању и изградњи и прописима којима се регулишу својински односи. Све трошкове пројектовања и изградње прикључака сноси инвеститор, о чему се закључује уговор о пројектовању и изградњи прикључака између инвеститора и Комуналног предузећа, којим се регулишу међусобна права и обавезе уговорних страна.
- Издати услови НЕ ДАЈУ право подносиоцу Захтева да приступи било каквим радовима у циљу извођења прикључака на градску инсталацију без надлежних служби из ЈКП „Водовод и канализација“ Панчево.
- Приликом извођења радова, код укрштања или паралелног вођења са инсталацијама водовода и канализације, РАДОВЕ ИЗВОДИТИ ИСКЉУЧИВО РУЧНО.
- Уколико током извођења радова дође до оштећења водоводне и канализационе мреже, Инвеститор је дужан да сноси трошкове санација.
- Инвеститор је дужан да поштује односно радове изводи у складу са Одлуком о преради и дистрибуцији воде (Сл. лист Града Панчева број 23 од 2018) који се примењује од 11.10.2018. године; Одлуком о одвођењу и пречишћавању отпадних вода (Сл. лист Града Панчева број 23 од 2018) који се примењује од 11.10.2018. године; Техничким условима ЈКП „Водовод и канализација“ Панчево као и осталим техничким стандардима и прописима за ову врсту радова; Правилником о санитарно техничким условима за испуштање отпадних вода у јавну канализацију ( „Сл. гласник РС“ бр. 46/91) и чл. 21 Одлуке о канализацији („Сл. лист општине Панчево, Ковин и Опово“ бр. 14/90, 8/91, 14/92, 7/93, 9/93 и „Сл. лист општине Панчево“ бр. 1/94,4/94) Скупштина општине Панчево од 31.10.1996. године.

**НАПОМЕНА:** Хидраулички прорачун је саставни део пројектне документације унутрашњих инсталација (пројекат водовода и канализације) за који је одговоран пројектант на изради хидротехничких инсталација. За све евентуалне проблеме настале у функционисању унутрашњих инсталација водовода и канализације (неадекватно усвојен пречник прикључака, недовољан притисак, неадекватно усвојени пречници унутрашњих инсталација и др.) није надлежно ЈКП „Водовод и канализација“ Панчево, већ су одговорни пројектант на изради пројектне документације, односно инвеститор на реализацији/изградњи објекта.



Цена израде техничких услова из надлежности ЈКП „Водовод и канализација“ Панчево за потребе израде Урбанистичког пројекта за изградњу вишепородичног стамбено – пословног објекта, спратности По+П+3+Пс и гаража П+0, у Панчеву, Ул. Ослобођења бр. 86 на кат. парцелама 2516 и 2517 к.о. Панчево је 9.895,20 динара (са урачунатим ПДВ) и за саобраћајни прикључак 8.251,20 динара (са урачунатим ПДВ).

Прилог: Ситуација са уцртаним положајем и подацима о постојећим инсталацијама водоводне, фекалне и атмосферске канализационе мреже.

в.д. директора  
Александар Радуловић, дипл. грађ. инж.





## СИТУАЦИОНИ ПЛАН

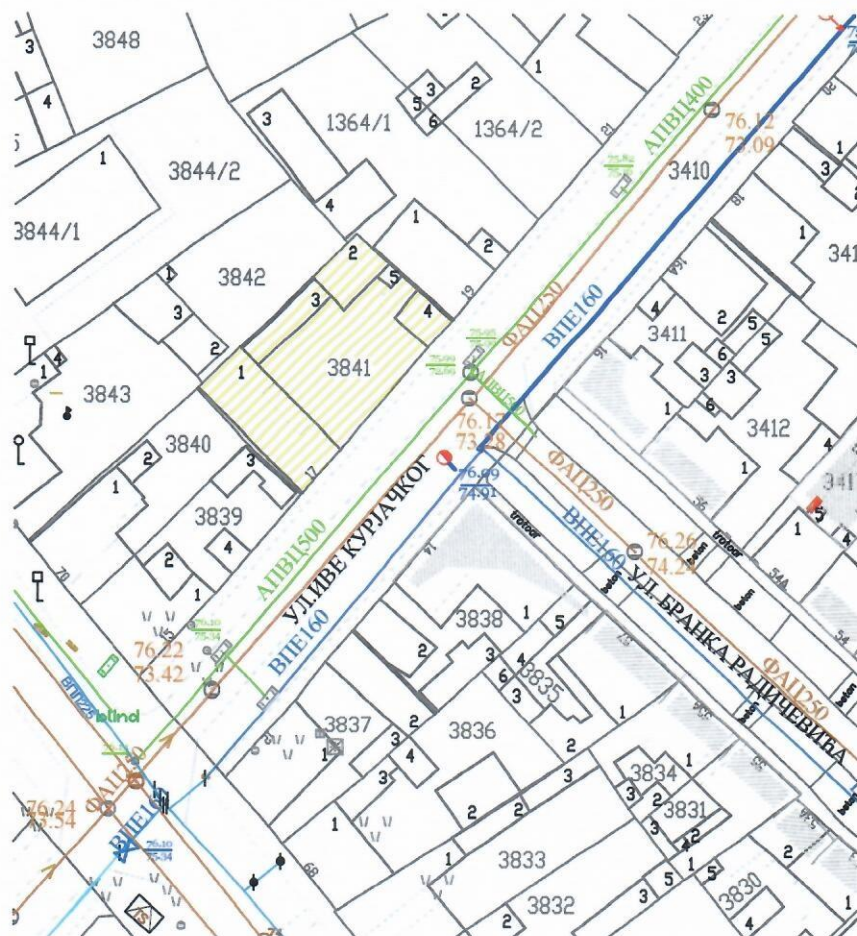

Размера	1:1000
К.О.	Панчево
Датум	14.12.2022.
Обрадила	Љубица Марић





**Електродистрибуција Србије д.о.о. Београд**

**Огранак Електродистрибуција Панчево**

Панчево, Милоша Обреновића 6, 26000 Панчево, тел.: 013/315-020, факс: 013/335004

Наш број: 8С.1.1.0.-D.07.15.-336053-22/2

**МИШКОВИЋ - ПОТКОЊАК ( КУЗМАН )  
ЈАСМИНА**

**НЕЗНАНОГ ЈУНАКА бр. 31**

Панчево, 23.08.2022

**11000 БЕОГРАД**

Електродистрибуција Србије д.о.о. Београд, Огранак Електродистрибуција Панчево (у даљем тексту Дистрибутер) је размотрио захтев поднет у име МИШКОВИЋ - ПОТКОЊАК ( КУЗМАН ) ЈАСМИНА, БЕОГРАД, НЕЗНАНОГ ЈУНАКА бр. 31, (у даљем тексту: Странка). На основу чланова 140-144. Закона о енергетици ("Сл. гласник РС" бр. 145/14), члана 54. Закона о планирању и изградњи ("Сл. гласник РС" бр. 72/09, 81/09, 64/10, 24/11, 121/12, 42/13, 50/13, 98/13, 132/14 и 145/14) и Правила о раду дистрибутивног система ("Сл. гласник РС" бр. 71/17), Одлуке директора Електродистрибуција Србије д.о.о. Београд о преносу овлашћења и утврђивању надлежности и одговорности бр. 05.0.0.0.-08.01.-23077/1-21 од 25.01.2021 доносе се

### **УСЛОВИ**

за израду техничке документације за објекат **ВИШЕПОРОДИЧНИ СТАМБЕНИ ОБЈЕКАТ, (1 ЗАЈЕДНИЧКА ПОТРОШЊА, 1 ЛИФТ, 1 ХИДРАНТ, 17 станова), ПАНЧЕВО, ИВЕ КУРЈАЧКОГ 17 парцела број 3841, К.О. ПАНЧЕВО,**

Према члану 143. Закона о енергетици, енергетски субјекат за дистрибуцију електричне енергије одређује место прикључења, начин и техничке услове прикључења, место и начин мерења електричне енергије, рок прикључења и трошкове прикључења.

На основу увида у поднети захтев, обавештавамо Вас следеће:

#### **1. Услови које треба да задовољи објекат да би се могао изградити прикључак**

Намена објекта: **СТАНОВАЊЕ**

Напон на који се прикључује објекат: **0,4 kV**

Фактор снаге: **изнад 0,95**

**Опис простора и положаја мерног места:**

На приступачном месту, у улазу објекта или ајнфорту, за уградњу два ормана мерног места (ОММ) модула са 9 бројила и једног ормана мерног места (ОММ) модула са 3 бројила, Странка је у обавези да обезбеди простор ширине 2000mm, висине 2000mm и дубине 235mm.

На приступачном месту на фасади објекта, (на уличном делу фасаде предметног објекта, уз регулациону линију са јавном површином), за уградњу кабловске прикључне кутије КПК типа ЕВ-2П, Странка је у обавези да обезбеди простор ширине 640mm, висине 980mm и дубине 165mm. У КПК уградити две уводне кабловске цеви Ф 110mm. Угао савијања не сме бити већи од 45.

На фасади објекта за уградњу ормана мерног места тип ПОММ-1 (за противпожарни прикључак - хидрант пумпу) Странка је у обавези да обезбеди простор ширине 300mm, висине 650mm и дубине 235mm.



опреме, под условом да се, претходном обавезном уградњом одговарајуће блокаде, напон агрегата не пласира у мрежу дистрибутивног система електричне енергије Огранак Електродистрибуција Панчево.

## 2. Технички опис прикључка

Место прикључења објекта: мерни орман, иза мерног уређаја

**Место везивања прикључка на систем:** новоуграђени КПК на фасади предметног објекта, извод 08 И. Курјачки непарна ка Д. Туцовића, из ТС Урош Предић

**Опис прикључка до мерног места:**

КПКЕВ-2П и ормане мерног места повезати каблом пресека и типа РР00 4х95мм<sup>2</sup>.

У КПКЕВ-2П уградити ножасте осигураче јачине од 160А.

На летву извода у трафостаници уградити НВО осигураче јачине од 3\*160А.

Поред КПКЕВ-2П уличног објекта уградити КПКЕВ-1П ( за хидрант - противпожарни прикључак ) и орман мерног места ПОММ1 са трофазним бројилом.

КПКЕВ-1П и ПОММ-1 повезати каблом пресека и типа РР00 4х10мм<sup>2</sup>.

КПКЕВ-1П повезати са КПКЕВ-2П, пре осигурача, каблом типа РР00-А 4х16мм<sup>2</sup>.

У КПКЕВ-1П уградити ножасте осигураче јачине од 16А.

**Опис мерног места:**

На фасади, у ајнфорту или улазу објекта, ОММ који се састоји од типских ормана: два (2) МОММ-9 и један (1) МОММ-3, а који су опремљени шинским разводом, мерним уређајима, једнополним аутоматским прекидачима (осигурачи) и прикључним стезаљкама.

Један орман типа ПОММ-1 који су опремљени са једним мерним уређајем, једнополним аутоматским прекидачима (осигурачи) и прикључним стезаљкама.

Размештај мерних и заштитних уређаја

РБ	Намена	Ком.	Максимална снага (kW)	Осигурачи		Бројило/ мерна група
				Тип	Ном. стру ја (А)	
МОММ-9						
1	станови	9	17,25	Аутоматски	25	трофазно ,2
МОММ-9						
1	станови	8	17,25	Аутоматски	25	трофазно ,2
2	ЗАЈЕДНИЧКА ПОТРОШЊА	1	17,25	Аутоматски	25	трофазно ,2
МОММ-3						
1	ЛИФТ	1	22,08	Аутоматски	32	трофазно ,2
ПОММ-1						
1	ХИДРАНТ	1	11,04	Аутоматски	16	трофазно ,2
Укупно ком:		20				

**Мерни уређај:** Бројила активне енергије морају бити најмање класе 2, односно индекс класе А, 3х 230/400V, 5 (10) -> 40А.

**Заштитни уређаји:** Главни аутоматски осигурачи тип "Ц" и осигурачи типа НВО.

## 3. Основни технички подаци о дистрибутивном систему на месту прикључења

Електроенергетска опрема се димензионише на максимално дозвољену струју трофазног кратког споја 6 кА.

За елиминисање пролазног земљоспоја примењује се:

- једнополни земљоспојни прекидач са брзином деловања мањом од 0,2 s,
- земљоспојна заштита на изводном прекидачу са временом трајања до 0,5 s,



типа ЕВ-1П ( за хидрант - противпожарни прикључак ), Странка је у обавези да обезбеди простор ширине 440mm, висине 980mm и дубине 165mm. У КПК уградити једну уводну кабловску цев Ф 110mm. Угао савијања не сме бити већи од 45.

Остали услови за извођење прикључка:

Уколико се ормани мерног места уграђују у ајнфурту објекта, исти морају бити уграђени са исте стране где и кабловска прикључна кутија КПКЕВ-2П, на растојању не већем од 10м од КПКЕВ-2П.

Све КПК које се уграђују на спољашњу фасаду објекта, морају бити доступни 24 часа радницима "Електродистрибуције Србије" ДОО. У случају постављања капије, она се мора налазити иза свих КПК тако да им се може приступити са улице.

За повезивање КПК и ОММ обезбедити једнослојну електроизоловану коруговану цев пресека Ф90mm.

Од сабирница за изједначавање потенцијала до отвора за ОММ обезбедити кабл типа ПП00 1x70mm<sup>2</sup>.

Странка је у обавези да се, пре рушења постојећег стамбеног објекта, јави у просторије "Електродистрибуције Србије" ДОО, Огранак Електродистрибуција Панчево, Милоша Обреновића бр. 6, како би поднела захтев за демонтажу постојећих бројила и постојећег прикључка.

Приликом пројектовања предметног објекта придржавати се одредби из Правилника о техничким нормативима када се ради о минималној дозвољеној удаљености надземних електроенергетских водова називног напона од 1kV до 400kV и будућег предметног објекта.

У супротном, Странка је у обавези да се јави у просторије "Електродистрибуција Србије" ДОО, Огранак Панчево, Милоша Обреновића бр. 6 како би поднела захтев за измештање надземних електроенергетских водова. Трошкове измештања сноси Странка.

Уколико се испод предметног објекта ( ниво испод земље ) налазе гараже са спустевима (рампама), обавеза Странке је да од јавне површине до кабловских прикључних кутија као и ормана мерних места обезбеди кабловску канализацију за трасу будућих енергетских каблова, тј. уводних кабловских цеви Ф110mm, а све у складу са важећом законском регулативом (ускладити са правилником о техничким нормативима за заштиту објеката од пожара).

**Услови заштите од индиректног напона додиром, преоптерећења и пренапона:** Као заштиту од превисоког напона додиром применити заштиту аутоматским искључењем напајања уз услов изједначавања потенцијала. У мрежи 0,4kV изведена је заштита од опасних напона додиром системом напајања ТТ (заштитно уземљење), а инсталација потрошача мора извести тако да постоји могућност лаког преласка на систем напајања ТН (заштита нуловањем). Инсталација индивидуалних потрошача мора да поседује заштитну струјну склопку која искључује струје земљоспоја од 0,5А најкасније за 0,1 сек. и има нараву за испитивање.

**Услови постављања инсталације у објекту иза прикључка:** Заштитне уређаје на разводној табли инсталације објекта прилагодити главним инсталационим осигурачима на мерном месту и извести у складу са важећим техничким прописима. Од ормана мерног места (ОММ) до разводне табле (РТ) у објекту обезбедити петожилни вод максималног пресека 16 mm<sup>2</sup> одговарајућег типа. У РТ обезбедити прикључне стезалке за увезивање фазних (L1, L2, L3) проводника, заштитног (РЕ) и неутралног (N) проводника.

Обавеза инвеститора је од РТ хидрант пумпе до ОММ за хидрант пумпу обезбеди четворожилни проводник типа NHXNHX ФЕ180 одговарајућег пресека. Код простора за ОММ обезбедити водове веће дужине за око 1 и видно обележити ознакама (редни број и намена)

Уколико странка жели да обезбеди непрекидно напајање својих уређаја у случају квара, неопходно је да као алтернативно напајање обезбеди могућност агрегатског напајања своје



укључење (АПУ) са два покушаја. У првом покушају се врши брзо АПУ са безнапонском паузом (трајање) од 0,3 сес. Ако је квар и даље присутан, врши се други покушај укључења после безнапонске паузе (трајање) до 3 min (споро АПУ). Уколико је и надаље присутан квар, заштита извршава трајно искључење 20/10 kV извода, након чега се приступа локализацији квара и његовом отклањању.

Услови испоруке и квалитет електричне енергије на месту прикључења су у складу са Законом о енергетици, Уредбом о условима испоруке и снабдевања електричном енергијом, Правилима о раду дистрибутивног система и другим техничким прописима

4. Ови Услови имају важност 12 месеци и могу се користити искључиво у сврху:

- израде урбанистичког пројекта за изградњу објекта.

5. Наведени Услови нису довољни за израду техничке документације. У даљем поступку је потребно да се Странка обрати „Електродистрибуција Србије“ д.о.о. Београд ради исходавања Улова за пројектовање и прикључење на основу којих се може приступити изради техничке документације. У условима за пројектовање и прикључење ће бити дефинисани остали услови, рок и трошкови прикључења предметног објекта на дистрибутивни систем електричне енергије

6. Није дозвољена изградња прикључка на дистрибутивни систем електричне енергије, која је у супротности са Законом о енергетици, Правилима о раду дистрибутивног система и овим Условима.

**Место прикључења објекта** на дистрибутивни систем електричне енергије је место разграничења одговорности над објектима између Дистрибутера и Странке. Електроенергетски објекти до места прикључења су власништво Дистрибутера, а објекти који се налазе иза места прикључења су власништво Странке. На месту прикључења се обавља испорука електричне енергије.

**Мерно место** је тачка у којој се повезује опрема за мерење испоручене електричне енергије.

**Прикључак** је скуп водова, опреме и уређаја којима се инсталација објекта крајњег купца физички повезује са дистрибутивним системом електричне енергије, од места разграничења одговорности за предату енергију до најближе тачке на систему у којој је прикључење технички, енергетски и правно могуће, укључујући и мерни уређај.

С поштовањем,

Доставити:

1. Наслову
2. Надлежном органу
3. Служби за енергетику
4. Писарници

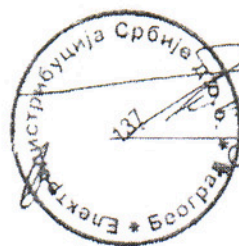

Директор огранка

Славиша Перенчевић,  
дипл.инж.орг.наука



# Телеком Србија

Предузеће за телекомуникације а.д.

Београд, Таковска 2

ДЕЛОВОДНИ БРОЈ: Д209/309043/2-2022

ДАТУМ: 03.08.2022.

БРОЈ ИЗ ЛКРМ: 31

ДИРЕКЦИЈА ЗА ТЕХНИКУ

СЕКТОР ЗА МРЕЖНЕ ОПЕРАЦИЈЕ

Служба за планирање и изградњу мреже „Београд“

БЕОГРАД, Новопазарска 37-39

МИШКОВИЋ – ПОТКОЊАК ЈАСМИНА

Ул. Незнаног јунака 31  
11000 Београд

**ПРЕДМЕТ:** Услови за издавање техничких услова за потребе израде Урбанистичког пројекта као урбанистичко-архитектонске разраде локације за планирану градњу вишепородичног стамбеног објекта По+П+2+Пк, у улици Иве Курјачког 17, у Панчеву на к.п. 3841 КО Панчево

Веза број: 309043/1 од 29.07.2022.

Поштовани,

У вези са Захтевом од 29.07.2022. који је у ваше име поднела Наташа Митрески за услове за израду Урбанистичког пројекта као урбанистичко-архитектонске разраде локације за планирану градњу вишепородичног стамбеног објекта По+П+2+Пк, у улици Иве Курјачког 17, на к.п. 3841 КО Панчево, достављамо услове из надлежности "Телеком Србија" а.д.

Постојеће стање тк објеката

На предметној парцели не постоје изграђени објекти ЕКМ који су у надлежности предузећа „Телеком Србија“ а.д..

Планира се изградња подземних оптичких каблова.

❖ Технички услови прикључења

Препорука „Телеком Србија“ а.д. је да се за нове стамбено-пословне објекте приступна тк мрежа реализује *GPON* технологијом у топологији, тзв. *FTTH (Fiber to the home)* решење које подразумева полагање оптичког приводног кабла до сваког објекта и монтажом одговарајуће тк опреме у њему и изградњу оптичке инсталације до сваког стана, пословног простора или локала.

Планира се да приступна тк мрежа буде подземна, па је за потребе полагања приводних тк каблова, тј. за реализацију будуће планиране телекомуникационе мреже у оквиру граница услова на предметној локацији, потребно обезбедити трасу- коридор



за приводну тк канализацију капацитета 1хПЕØ40 од предметног објекта до регулационе линије са улицом Иве Курјачког.

Позицију и трасу коридора за тк канализацију треба планирати у зависности од ситуације на терену других инсталација комуналне инфраструктуре, као и од позиције планираног објекта, односно од планираног места уласка (увода) цеви у објекат.

У складу са горе наведеним условима, потребно је урадити синхрон план подземних инсталација, којим ће се предвидети коридор за планирану тк канализацију.

#### ❖ Општи услови

Планиране трасе будућих комуналних инсталација морају бити постављене на прописаном растојању у односу на трасе постојећих и планираних тк објеката. Постављањем планираних комуналних инсталација и других објеката не сме доћи до угрожавања постојећих тк објеката приказаних на ситуацији.

У складу са важећим правилником који је прописала Републичка агенција за електронске комуникације, унутар заштитног појаса није дозвољена изградња и постављање објеката (инфраструктурних инсталација) других комуналних предузећа изнад и испод постојећих и планираних тк објеката, осим на местима укрштања, као ни извођење радова који могу да угрозе функционисање електронских комуникација (тк објеката).

Урбанистички пројекат предметног објекта, урадити у складу са Законом о планирању и изградњи објеката, Законом о електронским комуникацијама, Законом о заштити од пожара, ЗЈПТТ, СРПС, упутствима, прописима и препорукама за ову врсту делатности.

Приликом израде Урбанистичког пројекта предметног објекта, сарађивати са Предузећем за телекомуникације "Телеком Србија" а.д ради усаглашавања са планским документима "Телекома Србија" а.д..

Важност горњих услова је годину дана од дана издавања. После тог рока инвеститор је у обавези да тражи обнову важности истих.

**Напомена:** за потребе издавања Локацијских услова молимо вас да се обратите надлежном органу.

Контакт особа: Душица Бокић, тел. 013/331-155, 064/6511-625.

С поштовањем,

Шеф Службе

Вук Раичевић, дипл.инж.ел.

Vuk  
Raičević  
20003402  
8

Digitally signed  
by Vuk Raičević  
200034028  
Date: 2022.08.03  
11:39:50 +02'00'





3843

3842

3843

3410

3840

3843

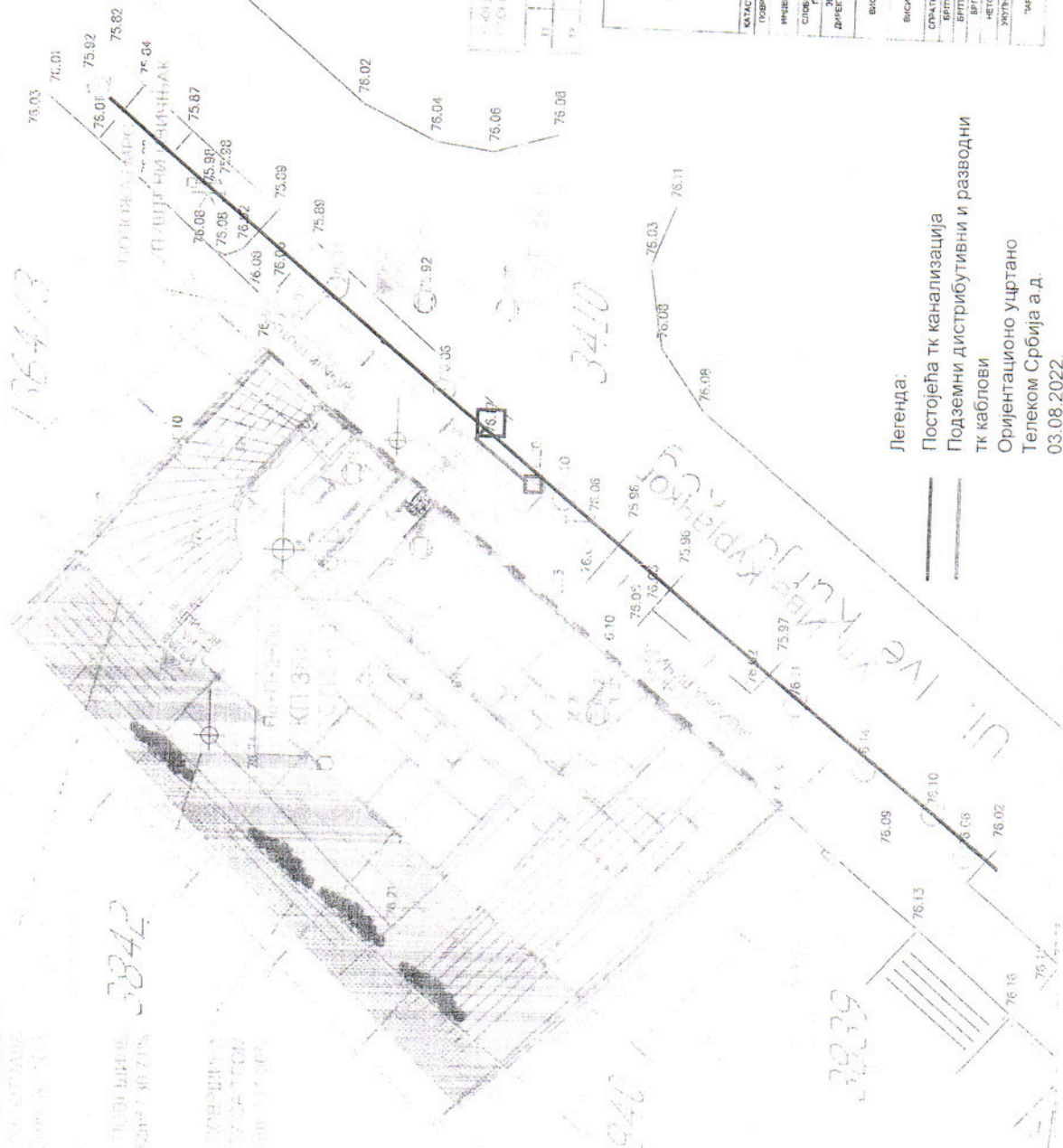

Легенда:  
Постојећа тк канализација  
Подземни дистрибутивни и разводни  
тк каблови  
Ориентационо учртано  
Телеком Србија а.д.  
03.08.2022

Бр.	Напомена	Јединица	Количина
1	Материјал за изградњу	м³	0,0020
2	Материјал за изградњу	м³	0,0020

Параметар	Остаток
КАПАЦИТЕТ ПУМПОРА	3,41
ПОВРШИНА ПУМПОРЕ	55м²
ИНЖЕНЕРСКА ДОСТА	70% 381,10 м³
СРЕДЊА СРЕДЊА	30%
ДРЕЖНИОНИ КОНТАКТ	10%
ВИСИНА ВЕНА	11,20м
ВИСИНА СТЕМЕНА	15,50м
СРЕДЊА СРЕДЊА	17,27%
ВРЕДНОСТИ	1,508 м³
ВРЕДНОСТИ	483,88 м³
ВРЕДНОСТИ	1,538 м³
ВРЕДНОСТИ	1,573 м³
ВРЕДНОСТИ	1,573 м³
ВРЕДНОСТИ	1,573 м³

Vuk  
Digitally signed  
by Vuk Raičević  
2000034  
028  
Date:  
2022.08.03  
11:40:43  
+02'00'



Наш број: 352-1385-2 / 2022-0103  
 Панчево, 04. 08. 2022.год

Мишковић – Потоњак (Кузман) Јасмина  
 Улица Незнаног Јунака бр. 31  
 Београд– Савски Венац

На основу члана 46. Закона о планирању и изградњи ("Службени гласник РС" бр. 72/2009, 81/2009 -исправка, 64/2010-одлука УС 24/2011, 121/2012, 42/2013 - одлука УС, 50/2013-одлука УС, 54/2013-одлука УС, 98/2013-одлука УС, 132/2014 и 145/2014) став 2. и чланова 44, 45 и 46 Правилника о садржини, начину и поступку израде планских докумената („Сл. гласник РС број: 64/2015), Уредбе о локацијским условима („Службени гласник РС" број 35 /2015 и 145/2015), Одлуке о одржавању чистоће и управљању отпадом (Службени лист града Панчева, број 6 / 2014 ) и достављених података:

### Подаци о локацији и објектима:

Локација бјеката: Улица Иве Курјачког број 17, Панчево  
 Катастарска парцела топографски број: 3841 КО Панчево  
 Укупна површина парцеле:  $P = 553,00m^2$   
 БРГП:  $P_{\text{БРУТО}}=1998,65m^2$   $P_{\text{НАДЗ}}=1508,79m^2$   $P_{\text{ПОДЗ}}=489,86m^2$   
 Врста радова: Изградња нових објекта 1. Вишепородични стамбени објекат са 17 стамбених јединица и гаражом у подруму објекта, спратности: По+П+2+Пк, 2. Групни гасни прикључак са МРС са УГИ и саобраћајни прикључак на главну саобраћајницу  
 Објекти или делови објекта ; категорија; класификациона ознака: намена;  
 1 Вишепородични стамбени објекат са 17 стамбених јединица и гаражом у подруму објекта .  
 1.1 Стамбени део са 17 стамбених јединица: Б; 112221 – Зграде са три или више станова до  $2000 m^2$   
 1.2 Гаража у подруму објекта са 17 ГМ; В; 124210 – Гараже (надземне и подземне) и паркиралишта  
 2. Групни гасни прикључак са МРС и саобраћајни прикључак на главну саобраћајницу ширине 3 м  
 2.1 Групни гасни прикључак са мерно регулационом станицом и УГИ за стамбени објекат; Категорија објекта: Г  
 Класификациона ознака: 222100- Локални надземни или подземни цевоводи за дистрибуцију гаса  
 2 Саобраћајни прикључак на улици Иве Курјачког: Г; 211201 – Остали путеви и улице

**Издају се : ТЕХНИЧКИ УСЛОВИ ЗА ПРОЈЕКТОВАЊЕ И ПРИКЉУЧЕЊЕ ЗА ПРИВРЕМЕНО СКЛАДИШТЕЊЕ КОМУНАЛНОГ ЧВРСТОГ ОТПАДА НА ИМЕ ИНВЕСТИТОРА: Мишковић – Потоњак (Кузман) Јасмина, Београд, ул. Незнаног Јунака бр. 31 – Савски Венац за потребе израде Урбанистичког пројекта и прибављања локацијских услова за изградњу : 1. Вишепородичног стамбеног објекта са 17 стамбених јединица и гаражом у подруму објекта, спратности: По+П+2+Пк, 2. Групни гасни прикључак са МРС и саобраћајни прикључак на главну саобраћајницу у улици Иве Курјачког број 17 у Панчеву**

### 1.0. ОПИС ПОТРЕБНИХ ТЕХНИЧКИХ ЕЛЕМЕНАТА ЗА ПРИВРЕМЕНО СКЛАДИШТЕЊЕ КОМУНАЛНОГ ОТПАДА

#### 1.1. МЕСТО ПРИКЉУЧЕЊА И ТЕХНИЧКЕ КАРАКТЕРИСТИКЕ

##### 1.1.1. ПОЛОЖАЈ ПОСУДА ЗА САКУПЉАЊЕ КОМУНАЛНОГ ОТПАДА

Судови за привремено складиштење отпада до транспорта могу се налазити у одговарајућим специјалним просторијама у оквиру објекта, на парцели / комплексу или на површини јавне намене посебно одређеној за ту намену. Треба одредити погодно и хигијенски безбедно место за постављање контејнера, тако да не буде доступно деци и животињама, да буде ван главних токова кретања и заклоњено од погледа, и уз поштовање свих најстрожих хигијенских услова - у погледу редовног чишћења, одржавања, дезинфекције и сл.

Инвеститор је у обавези да при изради пројектне документације према наведеним препорукама одреди место за постављање посуда за отпад унутар предметне парцеле. Положај посуда за отпад унутар предметне парцеле (за зграде до 6 и преко 6 станова / пословних јединица) треба бити такав да исти буде лако доступан возилима и запосленима ЈКП „Хигијена“ уз прилаз из минимум једног смера и максимално 10 - 15 метара удаљен од приступне саобраћајнице. Потребно је да се налазе на чврстој подлози одговарајуће носивости у равни коловоза, чија димензија за један контејнер износи приближно  $1,4 m \times 1,1 m$ .

Корисници услуге са индивидуалним становањем и пословни корисници који на недељном нивоу имају количине комуналног отпада као индивидуално домаћинство, у обавези су да затворене кућне канте и завезане пластичне вреће са комуналним отпадом остављају на месту које је доступно возилу Јавног комуналног предузећа (до метар од ивице пута) и у време које је одређено Планом Јавног комуналног предузећа.

Места предвиђена за постављање посуда за отпад у изузетним случајевима могу бити лоцирана на



површинама од јавног значаја уколико инвеститор прибави сагласности надлежних органа у складу са чл. 11 Одлуке о одржавању чистоће и управљања отпадом („Службени лист града Панчева“ број 6/2014). У зградама које имају изграђене посебне просторе за комунални отпад и просторије за контејнере, отпад се до одвожења држи на начин који је прилагођен процесу рада Јавно комуналног предузећа, а о чистоћи тих простора, односно просторија стара се Скупштина станара зграде.

**2.1. ПРИЛАЗНИ ПУТ** За зграде до 6 и преко 6 станова/пословних јединица и комплексе различитих намена унутар којих улазе возила ЈКП „Хигијена“ потребно је обезбедити несметан саобраћај, у свим временским условима, за возила следећих карактеристика - дужина 10 m; ширина 2,3 m; висина 3,6 m; међуосовинско растојање 5,7 m, укупна маса (сопствена маса + корисна носивост) 26 t. Није могуће издавање техничких услова директно из плана за улице које се налазе у пешачким зонама. За улице које не испуњавају основне техничке карактеристике не врши се услуга одвожења отпада и до стицања услова се не издају технички услови.

**2.2. РОК ЗА ПРИКЉУЧЕЊЕ:** Инвеститор обавезан да поднесе пријаву ради одношења отпада уз потврду о набавци контејнера у писаној форми ЈКП Хигијена – Служби рекламација у року 15 по издавању употребне дозволе.

**2.3. ИЗНОС НАКНАДЕ ЗА ПРИКЉУЧЕЊЕ:** Трошкове набавке посуда за одлагање отпада сноси инвеститор на основу чл. 7 Одлуке о одржавању чистоће и управљања отпадом („С.Л. Панчева“ број 6/2014).

**2.4. ОСНОВНЕ ВРЕДНОСТИ БРОЈА И КАПАЦИТЕТА ПОСУДА ЗА ОТПАДА** за зграде за које се најчешће издају локацијски услови преузети су из Одлуке о одржавању чистоће и управљања отпадом („Службени лист града Панчева“ број 6/2014) и базирају се на следећим изводима из чланова:

- „Комунални отпад корисници складиште у контејнере, канте за отпад или у пластичне вреће“ (чл.11 став 1);
- „Код колективног начина становања у стамбеним зградама, у стамбеним, односно пословним објектима, са укупно највише шест станова, односно највише шест пословних локала - простора, комунални отпад се до одвожења мора држати у посудама за отпад – кућним кантама и врећама“ (чл.12 став 1);
- „Код колективног начина становања, кућни отпад из стамбених односно пословних објеката који имају више од шест стамбених, односно пословних јединица, до одвожења држи се у контејнерима“ (чл.13 став 1)
- У стамбеним и пословним зградама са највише шест станова односно пословних простора, комунални отпад се до одношења одлаже у канте капацитета  $V=120 \text{ lit.}$  - У стамбеним и пословним зградама који имају шест и више станова односно пословних простора, комунални отпад до одношења се одлаже у контејнере капацитета  $V=1100 \text{ lit.}$  На сваких додатних 1-6 стамбених односно пословних јединица обезбедити још по један контејнер  $V=1100 \text{ lit.}$
- За пословни простор чија укупна површина износи  $P=1\ 000 - 3\ 000 \text{ m}^2$  потребно је обезбедити један контејнер капацитета  $V=1100 \text{ lit.}$  односно на сваких додатних  $3\ 000 \text{ m}^2$  обезбедити по један контејнер капацитета  $V=1100 \text{ lit.}$

**2.5. ПРИЈАВА ПОЧЕТКА РАДОВА** Скупштинска Одлука предузећа о техничким условима за одржавање чистоће и управљању отпадом обавезује следеће: о чистоћи на градилиштима дужан је да се стара инвеститор. Пре почетка извођења радова, инвеститор је обавезан да пријави Јавно комуналном предузећу почетак радова, градилиште огради, а по окончању радова, уклони ограду и очисти терен, у року од 8 дана. Инвеститор је дужан да уз пријаву из претходног става, достави Јавно комуналном предузећу доказ о уплати накнаде за сакупљање, одвожење и одлагање комуналног отпада, по важећем акту предузећа којим су одређене цене.

За предметни вишепородични стамбени објекат са 17 (седамнаест) стамбених јединица и пратећим садржајем, из актуелне законске регулативе проистиче обавеза инвеститора да набави 3 (три) контејнера капацитета  $V=1100 \text{ lit.}$  за привремено одлагање комуналног отпада до одвожења, као и да се амбалажни отпад и рециклабилни материјали издвајају у посебне наменске посуде до упућивања у процес рециклаже.  
ТЕХНИЧКИ УСЛОВИ ВАЖЕ ГОДИНУ ДАНА

За ЈКП „Хигијена“ Панчево  
Борка Жунић, дипл.инж. маш

ВД директора ЈКП „Хигијена“ Панчево



Мишо Марковић, дипл. инж. орг. наука



РЕПУБЛИКА СРБИЈА  
МИНИСТАРСТВО УНУТРАШЊИХ ПОСЛОВА  
СЕКТОР ЗА ВАНРЕДНЕ СИТУАЦИЈЕ  
Одељење за ванредне ситуације у Панчеву  
09.22 број : 217-12616/22-1  
Датум : 04.08.2022. године.  
ПАНЧЕВО  
/ПМ/

Наташа Митрески,  
ул. Др. Светислава Касапиновића, бр. 14.  
Панчево

**ПРЕДМЕТ:** Обавештење у вези Захтева за издавање услова за заштиту од пожара за потребе израде Урбанистичког пројекта за изградњу вишепородичног стамбеног објекта, спратности По+П+2+Пк у Панчеву, ул. Иве Куријачког, бр. 17, на катастарској парцели топ. број: 3841 К.О Панчево.

**ВЕЗА :** Захтев бр. бб од 29.07.2022. године, поднет од стране Наташе Митрески, ул. Др. Светислава Касапиновића, бр. 14, град Панчево, заведен у Одељењу за ванредне ситуације у Панчеву дана 03.08.2022. године, за издавање услова за заштиту од пожара за потребе израде Урбанистичког пројекта за изградњу вишепородичног стамбеног објекта, спратности По+П+2+Пк у Панчеву, ул. Иве Куријачког, бр. 17, на катастарској парцели топ. број: 3841 К.О Панчево.

У вези захтева бр. бб од 29.07.2022. године, поднетог од стране Наташе Митрески, ул. Др. Светислава Касапиновића, бр. 14, град Панчево, заведен у Одељењу за ванредне ситуације у Панчеву дана 03.08.2022. године, за издавање услова за заштиту од пожара за потребе израде Урбанистичког пројекта за изградњу вишепородичног стамбеног објекта, спратности По+П+2+Пк у Панчеву, ул. Иве Куријачког, бр. 17, на катастарској парцели топ. број: 3841 К.О Панчево, а након оствареног увида у исти обавештавамо Вас да Одељење за ванредне ситуације у Панчеву сходно Закону о заштити од пожара („Сл. гласник РС“ бр. 111/09, 20/15, 87/2018 и 87/2018 –др, закони) не издаје услове за израду урбанистичких пројеката, већ услове заштите од пожара и експлозија за израду планских докумената, како је то дефинисао чл. 29. Закона о заштити од пожара („Сл. гласник РС“ бр. 111/09, 20/15, 87/2018 и 87/2018 –др, закони). Такође Вас обавештавамо да се за прибављање услова за изградњу објекта обратите надлежном Градском органу за издавање локацијских услова.

Административна такса у износу од 330,00 динара је наплаћена, сходно тар. бр. 1. Закона о републичким административним таксама ("Сл. гласник РС", бр. 43/2003, 51/2003 - испр., 61/2005, 101/2005 - др. закон, 5/2009, 54/2009, 50/2011, 70/2011 - усклађени дин. изн., 55/2012 - усклађени дин. изн., 93/2012, 47/2013 - усклађени дин. изн., 65/2013 - др. закон, 57/2014 - усклађени дин. изн., 45/2015 - усклађени дин. изн., 83/2015, 112/2015, 50/2016 - усклађени дин. изн. и 61/2017 - усклађени дин. изн., 113/2017, 3/2018 – испр., 50/2018 - усклађени дин. изн., 95/2018 и 38/2019 - усклађени дин. изн., 86/2019, 90/2019-испр. и 98/2020-усклађени дин. изн.144/2020 и 62/2021 - усклађени дин. изн.).

**НАЧЕЛНИК ОДЕЉЕЊА**

пуковник полиције

Ненад Калапиш







ЗАВОД ЗА ЗАШТИТУ СПОМЕНИКА КУЛТУРЕ У ПАНЧЕВУ

INSTITUTE FOR THE PROTECTION OF CULTURAL MONUMENTS PANCEVO

ЖАРКА ЗРЕЊАНИНА 17, 26000 ПАНЧЕВО, ТЕЛ.: 013/ 351-472, 348-487, ТЕЛ/ФАКС: 013/351-851

Број: 878/2

Дана: 16.8.2022.

Панчево

ЈЈ/НБ

Завод за заштиту споменика културе у Панчеву, на основу чланова 107., став 1. Закона о културним добрима („Службени гласник РС” бр. 71/94, 52/2011 – др. Закон, 99/2011 - др. Закон, 6/20 – др. закон и 35/2021- др. закон) на захтев бр. 878 од 29.7.2022. године, родног Јасмине Мишковић Поткоњак, из Београда, Незнаног јунака бр. 31, пуномоћник Наташа Митрески, Д.Светислава Касапиновића бр. 14, Панчево, доставља

**Условe чувања, одржавања и коришћења непокретних културних добара за потребе израде урбанистичког пројекта за изградњу вишепородичног стамбеног објекта По+П+2+Пк у ул. Иве Курјачког бр. 17, у Панчеву, на катастарској парцели бр. 3841 КО Панчево**

I Са становишта заштите непокретних културних добара и добара која уживају претходну заштиту, урбанистички пројекат за потребе изградње вишепородичног стамбеног објекта По+П+2+Пк у ул. Иве Курјачког бр. 17, у Панчеву, на катастарској парцели бр. 3841 КО Панчево, може се изградити на основу следећих услова:

- инвеститор је дужан да обезбеди средства за вршење сталног археолошког надзора Завода за заштиту споменика културе у Панчеву током извођења земљаних радова при ископу подрума и изградњи темеља објекта и ископа канализационих, водоводних и осталих инфраструктурних прикључака. У случају посебно занимљивих и вредних случајних налаза неопходно је извршити заштитна археолошка ископавања у непосредној зони налаза, а на рачун инвеститора;
- Инвеститор и извођач су обавезни да благовремено, пре подношења пријаве почетка радова код надлежног органа, обавести Завод за заштиту споменика културе у Панчеву о почетку земљаних радова, ради регулисања обавеза инвеститора везаних за послове из тачке I;
- ако се у току извођења грађевинских и других радова наиђе на археолошка налазишта или археолошке предмете, извођач радова је дужан да одмах, без одлагања прекине радове и о томе обавести Завод за заштиту споменика културе у Панчеву као и да предузме мере да се налаз не уништи и не оштети и да се сачува на месту и у положају у коме је откривен,

II Увидом у литературу и документацију Завода, утврђено је да се сам предметни простор налази у зони која иде од тамишког кеја источно ка улици Светога Саве, зона



једним делом припада Заштићеном старом градском језгру Панчева, са јаком концентрацијом локалитета позног средњег века и периода мађарске и турске доминације. На самом предметном простору и недалеко од њега, познати су нам следећи археолошки локалитети (приликом земљаних радова на каналима за инсталацију и канализацију):

- код бројева кућа 15, 17 и 19,
- у улици Димитрија Туцовића, код бројева 5 и 39.

III Ови услови чувања, одржавања и коришћења уграђују се у урбанистички пројекат за потребе изградње вишепородичног стамбеног објекта По+П+2+Пк у ул. Иве Курјачког бр. 17, у Панчеву, на катастарској парцели бр. 3841 КО Панчево, у складу са чланом 107. став 1. Закона о културним добрима.

IV Подносилац захтева је дужан да нацрт урбанистичког пројекта за потребе изградње вишепородичног стамбеног објекта По+П+2+Пк у ул. Иве Курјачког бр. 17, у Панчеву, на катастарској парцели бр. 3841 КО Панчево, достави Заводу за заштиту споменика културе у Панчеву, који ће издати мишљење о истом у складу са чланом 107. став 4. Закона о културним добрима.

Вршилац дужности директора

  
Гроздана Миленков



РЈ «Дистрибуција» Панчево

МИШКОВИЋ-ПОТКОЊАК  
ЈАСМИНА

ул. Незнаног јунака 31  
Београд

Ваш број:

05-02-4-14/995-1

Наш број:

Датум:

08.08.2022.

Предмет: **Технички услови за израду урбанистичког пројекта за изградњу вишепородичног стамбеног објекта у Панчеву у улици Иве Курјачког 17 на кат. парц. бр. 3841 К.О. Панчево**

Поштована господо,

На основу Вашег писменог захтева и прилога без броја од 29.07.2022. год., наш број 05-02-4-14/995 од 29.07.2022. год. за издавање техничких услова за израду Урбанистичког пројекта за изградњу вишепородичног стамбеног објекта у Панчеву у улици Иве Курјачког 17 на кат. парц. бр. 3841 К.О. Панчево, обавештавамо Вас о следећем.

- На предметном подручју, у надлежности ЈП "СРБИЈАГАС" постоје следећи гасни објекти:
  - **Дистрибутивни гасовод ( $P_{\max}=3\text{bar}$ )** у ул. Иве Курјачког од полиетиленских цеви  $\varnothing 63$  са непарне стране и  $\varnothing 40$  са парне стране улице у зеленој површини паралелно са грађевинском линијом стамбених објеката са гасним прикључцима - **изграђен у функцији**
  - траса гасовода је приказана на ситуацији приложеној уз овај допис.

Трасе гасовода датих у прилогу су информативног карактера и за израду документације и извођење радова користити званичне и ажурне податке о висинском и ситуационом положају изведених инсталација ЈП "СРБИЈАГАС" из надлежног катастра подземних водова. Због могућег одступања података из катастра подземних водова од стања на терену, при извођењу радова неопходно је извршити пробне ископе ("шлицовања") ради утврђивања тачног положаја гасовода.

Потребно је гасоводе третирати као стечену обавезу у простору и у складу са:

- Правилником о условима за несметану и безбедну дистрибуцију природног гаса гасоводима притиска до 16bar ("Сл. гласник РС" бр. 86 /2015),
- Интерним техничким правилима за пројектовање и изградњу гасовода и гасоводних објеката на систему ЈП "Србијагас" (Нови Сад, октобар 2009. год.),
- и Техничким условима за изградњу у заштитном појасу гасоводних објеката (датим у наставку текста),
- поштовати сва прописана растојања од гасних инсталација.

тел. (централа): +381 13 215-5350; e-mail: distribucija.pancevo@srbijagas.com  
Милоша Обреновића 8, 26000 Панчево, Србија



## Технички услови за изградњу у заштитном појасу гасоводних објеката:

### Дистрибутивни гасоводи од челичних и полиетиленских цеви радног притиска до 4 bar

- није дозвољено паралелно вођење подземних водова изнад и испод гасовода,
- Минимално светло растојање гасовода од других подземних инсталација предвидети у складу са Правилником о условима за несметану и безбедну дистрибуцију природног гаса гасоводима притиска до 16bar ("Сл. гласник РС" бр. 86 /2015) и то:

	Паралелно вођење (м)	Укрштање (м)
Гасовод	0,4	0,2
Водовод и канализација	0,4	0,2
Бреловод или топловод	0,5	0,3
Проходни канали вреловода и топловода	1,0	0,5
Телекомуникациони каблови	0,4	0,2
Високонапонски и нисконапонски водови	0,4	0,2
Шехтови	0,3	Не
Темељ	1,0	Не
Стабло високог зеленила	1,5	Не

- Гасовод се поставља у заштитни појас ради осигурања његовог стања, погона, одржавања као и од спољних утицаја., а износи 1м од осе гасовода на обе стране.
- Није дозвољено постављање шахта изнад гасовода,
- При пројектовању објекта потребно је поштовати прописане минималне висине надслоја од горње ивице гасовода у зависности од локације гасовода (у зеленој површини и тротоару минимална висина надслоја је 0,8 m), испод коловоза саобраћајница минимална висина надслоја је 1,35 m).
- Испод паркинга растојање горње ивице цеви дистрибутивног гасовода и коте терена на том делу је 1,35m. Канал гасовода је испуњен песком по целој дубини.
- Испод паркинга за путничка возила дистрибутивни гасовод може бити постављен на дубини од 1м од горње ивице цеви до коте терена без заштитне цеви ако се прорачунском провером докаже да оптерећење неће изазвати механичка и друга оштећења гасовода. Канал гасовода се испуњава песком по целој дубини рова.
- При изградњи саобраћајног прикључка за стамбени објект врши се заштићивање дистрибутивног уличног гасовода. Заштићивање гасовода на месту укрштања са прикључном саобраћајницом врши се заштитним полиетиленским колонама или на други начин помоћу армираних бетонских плоча, а према посебном одобреном пројекту саобраћајног прикључка.
- Прелази полиетиленског гасовода испод саобраћајнице изведени су у заштитним челичним цевима.
- Заштитна цев испод путева, улица мора бити дужа са сваке стране за 1м од ширине зоне објекта.
- Крајеви заштитних челичних цеви морају бити затворени одговарајућим затварачима непропусним за воду.
- Заштитна челична цев мора да поседује одушну цев која се поставља са једне или обе стране (ако је дужина заштитне цеви већа од 20м) заштитне цеви, на удаљености 1,5м од ивице пута. Одушна цев се завршава цевним луком од 180° са Дејвијевом мрежицом на крају. Отвор је окренут од пута на доле, а минимална висина одушне цеви је 2м. На одушној цеви се поставља табла упозорења.
- При проласку ПЕ гасовода испод некатегорисаних путева и локалних улица поставља се у ПЕ заштитну цев. Заштитна ПЕ цев испод путева, улица мора бити дужа са сваке стране за 1м од ширине зоне објекта. Крајеви заштитне ПЕ цеви се



- постављају у слој песка а изнад песка се поставља стуб крупног шљунка до нивоа околног терена који служи као подземни одушак заштитне колоне
- При подземном укрштању гасовода са другим инсталацијама гасовод се полаже изнад других инсталација и то под углом 60° до 90°.
  - Гасовод испод канала води се на дубини од 1м испод доње ивице канала ,а штити се бетонским плочама које се постављају на дубини од 0,5м од доње ивице канала.
  - Минимална удаљеност гасовода од стубова нисконапонске и ПТТ мреже износи 1м.

#### **Технички услови за прикључење на дистрибутивни систем ЈП "Србијагас" радног притиска до 4 bar:**

Постоји техничка могућност прикључења вишепородичног стамбеног објекта у Панчеву у ул. Иве Курјачког 17 на кат. парц. бр. 3841 К.О. Панчево, на дистрибутивни гасоводни систем ЈП "СРБИЈАГАС", уз примену одговарајућих законских одредби и техничких правила, уколико капацитет дистрибутивне гасне мреже задовољава потребе објекта..

Процедура за прикључење на гасоводни систем ЈП"СРБИЈАГАС" се оствариује Вашим Захтевом за прикључење у складу са чланом 265. Закона о енергетици ("Сл.гл. РС" бр.145/14).

Претходно је потребно проверити да ли капацитет дистрибутивне гасне мреже задовољава потребе за гасом вишепородичног стамбеног објекта.

Сагласно Методологији о критеријумима и начину одређивања трошкова прикључка на систем за транспорт и дистрибуцију природног гаса, а према исказаном потребом за капацитет регулационе станице одређују се трошкови прикључења на гасоводни систем.

Изградња енергетских објеката, накнада трошкова прикључења на гасоводни систем и пуштање у употребу изграђених гасних инсталација дефинишу се Решењем о одобрењу за прикључење на гасоводни систем и посебним уговором између ЈП "СРБИЈАГАС" и власника објекта.

Природни гас у вишпородичном стамбеном објекту може се користити за потребе грејања, припрему потрошне топле воде и припрему хране .

Гасоводне инсталације би се састојале од следећих целина; групног гасног прикључка, регулационе станице (РС) захтеваног капацитета, кућних мерних сетова (КМСГ-4) за сваки стан, унутрашње гасне инсталације ниског притиска, гасних апарата-трошила у сваком стану.

#### **Посебне мере заштите изграђених гасовода при извођењу радова:**

1. У појасу ширине по 3m са сваке стране, рачунајући од осе гасовода на местима укрштања и паралелног вођења, предвидети извођење свих земљаних радова ручним ископом. На растојању 1 m до 3 m ближе ивице рова од спољне ивице гасовода, могуће је предвидети машински ископ у случају кад се пробним ископима ("шлицовањем") недвосмислено утврди тачан положај гасовода и кад машински ископ одобри представник ЈП "СРБИЈАГАС" на терену.
2. Уколико на местима укрштања и/или паралелног вођења дође до откопавања гасоводне цеви и оштећења гасовода о овоме се хитно мора обавестити ЈП "СРБИЈАГАС" ради предузимања потребних мера које ће се одредити након увида у стање на терену.
3. У случају оштећења гасовода, које настане услед извођења радова у зони гасовода, услед непридржавања утврђених услова, као и услед непредвиђених радова који се могу јавити приликом извођења објекта, инвеститор је обавезан да сноси све трошкове санације на гасоводним инсталацијама и надокнади штету насталу услед евентуалног прекида дистрибуције гаса.



4. Приликом извођења радова грађевинска механизација мора прелазити трасу гасовода на обезбеђеним прелазима урађеним тако да се не изазива појачано механичко напрезање гасовода.
5. Није дозвољено подземно бушење за постављање других инсталација у зони гасовода.
6. Није дозвољено бушење земљишта за постављање садница дрвореда у зони гасовода.
7. Употреба вибрационих алата у близини гасовода је дозвољена уколико не утиче на механичка својства и стабилност гасовода.
8. У зони 5 m лево и десно од осе гасовода не дозвољава се надвишење (насипање постојећег терена), скидање хумуса, односно промена апсолутне коте терена која је постојала пре извођења радова.
9. Приликом извођења радова у зонама опасности и код ослобођене гасоводне цеви потребно је применити све мере за спречавање изазивања експлозије или пожара: забрањено је радити са отвореним пламеном, радити са алатом или уређајима који могу при употреби изазвати варницу, коришћење возила који при раду могу изазвати варницу, коришћење електричних уређаја који нису у складу са нормативима прописаним у одговарајућим стандардима SRPS за противексплозивну заштиту, одлагање запаљивих материја и држање материја које су подложне самозапаљењу.
10. Инвеститор је обавезан, у складу са Законом о цевоводном транспорту гасовитих и течних угљоводоника и дистрибуцији гасовитих угљоводоника (Сл. гласник РС, бр. 4/2009), да 10 дана пре почетка радова у заштитном појасу гасовода, обавести ЈП "Србијагас" у писаној форми, како би се обезбедило присуство нашег представника за време трајања радова у близини гасовода.
11. Контрола спровођења мера из ових услова врши се о трошку Инвеститора.
12. Рок важности овог документа је годину дана од дана његовог издавања.

С поштовањем,

Стручни сарадник

*Radic 2*

Здравко Радић, дипл.инг.маш.

Технички Руководилац  
РЈ Дистрибуција Панчево

*Opalich*

Звездана Опалић, дипл.инг.маш.

Достављено:

1. Наслову
2. Служби ДПГ
3. Архиви





Радис?  
СРПСКА ПРАВОСЛАВНА  
ЦРКВА  
НОВИ СЕД

Српска православна  
Црква Преображење

Димитрија

Курјачког

ТУЦОВИНА

ИВЕ

УЛИЦА

МАРКА